

へいせい ねんど
平成29年度

りゅうがくせい
留学生のしおり



がくせきばんごう 学籍番号	しょ ぞく 所 属	し 氏	めい 名

めいおうだいがく こくさいこうりゅうか
名桜大学 国際交流課

TEL 0980-51-1054

だいがく きほんりねん 大学の基本理念

へいわ じゆう しんぽ 平和・自由・進歩

めいおうだいがく へいわ あい じゆう そんちよう じんるい しんぽ ふくし こうけん こくさいてき
名桜大学は、平和を愛し、自由を尊重し、人類の進歩と福祉に貢献する国際的

きょうようじん せんもんか いくせい けんがく せいしん
教養人と専門家の育成を建学の精神とする。

だいがく しめい もくてき 大学の使命・目的

こくさいしゃかい かつやく じんざいいくせい 「国際社会で活躍できる人材育成」

けんがく せいしん 建学の精神

めいおうだいがく おきなわけんなら なごし ちゆうしん ほくぶ しちようそん
名桜大学は、1994年、沖縄県並びに名護市を中心とする北部12市町村に

よって設立された沖縄県唯一の公設民営の私立大学であったが、2010年

「へいわ じゆう しんぽ けんがく せいしん けいしやう こうりつだいがく うまれか
「平和・自由・進歩」の建学の精神はそのまま継承され、公立大学に生まれ変
わることとなった。

じんるい れきし せんそう れきし かごん
人類の歴史をたどると、それは戦争の歴史であったといっても過言ではなく、

それだけに人類の平和を希求する精神は絶えることはない。とりわけ第二

たいせんさいご げきせんち か おきなわけん しれつ ちじようせん てんかい
大戦最後の激戦地と化したわが沖縄県においては、熾烈な地上戦が展開され、

われわれの祖先が築きあげた文化遺産がことごとく破壊され、20万余の尊

いのち うしな したが けんみん へいわ たい がんぼう きやうれつ
生命が失われた。従って県民の平和に対する願望は強烈なものがある。

ほんがく れきしてきはいけい ふ せかいへいわ いじ こうちく こうけん
本学は、そのような歴史的背景を踏まえ、世界平和の維持と構築に貢献するこ

とによって、平和発信の使命を果たすべく創設された。

平和なくして自由はありえない。自由への闘争もまた人類の歴史そのものであ

った。独裁者からの解放、圧制からの解放、社会的階級からの解放、差別から

の解放、貧困や飢餓からの解放を目指して人類は戦ってきた。わが国でも自由

を圧迫する封建社会や軍国主義の時代を経験した歴史があり、本県の場合は

沖縄戦に続き27年間にわたる米国の占領と施政権下におかれた。本学が最も

強調していることは、いうまでもなく言論・信条・学問の自由であることは

論を俟たない。自由なくして大学の教育研究の進展はありえない。

平和と自由なくして人類社会の進歩はありえず、平和と自由なくして文化の

創造はありえない。現代の科学の進歩は著しく、人類の幸福に多大な貢献を

している。それにともなって社会構造も急速な変化を遂げてきた。また、その

結果、国際化・グローバル化は急速に進展し、各国は相互依存の関係にあり、

もはや孤立することは許されなくなった。本学は、国際的な教育研究を通し

て学術の向上と進歩に努め、地域社会と人類社会の福祉に貢献することを

使命のひとつとした。

この平和・自由・進歩の三本柱のもとに、本学は、国際社会で活躍できる人材

の育成を教育目標に掲げた。そのためには心を解放し、自由な発想で、国際的

視点から問題をとらえ、解決できる人材を育成することを教育の基本理念とし

た。本学がリベラルアーツを強化したのはまさに国際的教養人を養成するため

である。その^{きばん}に^た立って、^{こうど}の^{せんもんてききょういけんきゅう}高度の専門的教育研究を^{すいしん}推進することによって
ちいき・こくさいしゃかいに^{こうけん}貢献できる^{じんざい}人材の^{いくせい}育成を期する。

<http://www.meio-u.ac.jp/01gaiyou/gaiyou2011/html/philosophy.html>

もくじ
目次

1. 沖縄 <small>おきなわ</small> の紹介 <small>しょうかい</small>	2
① 沖縄 <small>おきなわ</small> の特徴 <small>とくちょう</small> と文化 <small>ぶんか</small>	2
② 沖縄 <small>おきなわ</small> の気候 <small>きこう</small>	4
③ 台風時 <small>たいふうじ</small> の留意点 <small>りゅういてん</small> と対策 <small>たいさく</small>	4
2. 留学生 <small>りゅうがくせい</small> のための年間行事 <small>ねんかんぎょうじ</small>	6
3. 指導教員 <small>しどうきょういん</small> について	7
4. 国際交流課 <small>こくさいこうりゅうか</small>	7
5. 健康管理 <small>けんこうかんり</small>	8
① 定期健康診断 <small>ていきけんこうしんだん</small>	8
② 健康保険手帳 <small>けんこうほけんてちょう</small> とは	8
③ 保健室 <small>ほけんしつ</small> (多目的ホール 1F) <small>たもくてき</small>	8
6. 遺失物 <small>いしつぶつ</small> ・拾得物 <small>しゅうとくぶつ</small> (落とし物 <small>おともの</small> ・拾い物 <small>ひろもの</small>)	8
7. 図書館 <small>としょかん</small> の利用 <small>りよう</small> について	9
8. 教育支援センター等	9
◆ 言語学習センター <small>げんごがくしゅう</small>	9
◆ 数理学習センター <small>すうりがくしゅう</small>	10
◆ ライティングセンター	10

◆ウェルナビ	11
◆S-CUBE(就職支援団体)	12
9. 福利厚生(その他の施設)	12
◆食堂	11
◆大学売店	11
◆郵便ポスト	13
◆キャッシュコーナー	13
10. 奨学金・授業料免除	13
(1) 私費留学生への奨学金	13
(2) 授業料減免	14
(3) 授業料等	14
11. 学生宿舎(留学生センター)について	15
① 寄宿料の納入方法	15
② 退去手続きについて	15
③ 寄宿舎注意事項	16
12. 在留資格・期間	19
① 外国人登録	19
② 在留期間の更新	20
③ 在留資格外活動許可申請	21

④ <small>ざいりゅうしかく へんこう</small> 在留資格の変更	22
13. <small>こくみんけんこうほけん こくほ かにゅう</small> 国民健康保険（国保）の加入について	23
14. <small>にちじょうせいかつ</small> 日常生活	25
① <small>びょういんとう</small> 病院等	25
② <small>ゆうびん</small> 郵便	26
③ <small>こうてききかんとく</small> 公的機関等	27
④ <small>でんき がす すいどう でんわきょく</small> 電気・ガス・水道・電話局	27
⑤ <small>こうつうしゅだん</small> 交通手段	28
⑥ <small>た</small> その他	29

ふろく

- めいおうだいがくたてものはいちす 名桜大学建物配置図
- めいおうだいがくそうげい うんこうけいろす 名桜大学送迎バス運行経路図
- へいせい ねん どめいおうだいがくそうげい うんこうじこくひょう 平成29年度名桜大学送迎バス運行時刻表
- ねんれいはやみひょう ねん へいせい ねん はん 年齢早見表【2017年・平成29年】版

こうりつだいがくほうじん めいおうだいがく
公立大学法人 名桜大学

こくさいこうりゅう かくさいこうりゅうか
国際交流センター国際交流課

0980-51-1054

2017年8月31日さくせい作成

まえがき

このしおりは、名桜大学めいおうだいがくに入学にゅうがくされた外国人留学生がいこくじんりゅうがくせいの皆さんが安心あんしんして留学りゅうがく生活せいかつを送れるよう、勉強べんがく、日常生活にちじょうせいかつなどについて簡単かんたんにまとめたものです。これからの留学りゅうがく生活をより充実じゅうじつしたものとするために、また、一日いちにちも早くはや生活環境せいかつかんきょうに慣なれるためにも、このしおりをよよんで大おおいに活かつ用ようしてください。

なお、意味いみのわからないことしつもんや質問しつもんなどありましたら、国際交流こくさいこうりゅうセンター国際こくさい交流課こうりゅうか（国際交流こくさいこうりゅうセンター 0980-51-1054）まで、お問とい合あわせください。

1. 沖縄県の紹介

①沖縄の特徴と文化



沖縄県は、本島と大小160以上の島々（0.01 km以上）からできており、総面積は約2,265 km²です。人口は約140万人です。県庁所在地の那覇市は、政治・経済の中心地で、日本本土や外国を結ぶ玄関

ともなっています。沖縄は、日本で最も南に位置し、亜熱帯性気候に属しています。年間平均気温は摂氏22度です。冬でも雪は降らず、10度以下に下がることはほとんどありません。比較的雨が多く、年間の降水量は約

2,000mm、湿度も年平均77%と高くなっています。夏にはよく台風が来ます。沖縄は、豊かな自然が大変有名です。黒潮

と呼ばれる温かい海流のため、ほとんどの島々は、美しいさんご礁に囲まれ、本土や海外から多くの観光客が沖縄に訪れています。



沖縄はかつて琉球と呼ばれていました。

1429年、尚巴志が三山（中山・南山・北山の3王朝）を統一し、そして尚真王が在位中（1477年～1526年）に沖縄本島中央集権を確立しました。その当時、琉球は地理的条件を生かし中国や韓国、東南アジアの国々との貿易もさかんに行いました。1879年、琉球王朝は沖縄県となり日本の一部となりました。しかし、その後沖縄は苦難の時期を迎え、多くの人が出稼

ぎや移住のために沖縄を離れ、ハワイや南米などへ行きました。第二次世界大戦



後は、沖縄はアメリカの占領下にありましたが、

1972年に日本へ返還されました。

沖縄の文化は、祭り、踊り、音楽、美術工芸など様々

な面で今でも独特の伝統を守り続けています。代表的

な行事には、エイサー（精霊祭）、ハーリー（爬竜船

競漕）、大綱引などがあります。また、沖縄の人々は

先祖崇拝に非常に重点をおき、それは人々の生活や考え

方などにも強く影響しています。

沖縄の料理は、日本本土の料理と少し違います。肉料理が

多く、特に豚肉をよく使用します。さらに肉や骨をだしに

してスープを作ることもありますので、肉を食べない人は、外で食事をするとき

は気をつけてください。



<http://www.mapion.co.jp/map/admi47.html>

② 沖縄の気候

沖縄は年間を通して温度の差がありませんが、湿度が高く、夏は蒸し暑くなることも多い。7月から10月は台風の季節で、多いときは一週間ごと台風が続けて通過することもあります。そのため、沖縄住民は台風対策を知っているのが常識でもあります。みなさんも台風時のために、しっかり備えておきましょう。

③ 沖縄の平均気温

℃	1月	2月	3月	4月	5月	6月	7月	8月	9月	10月	11月	12月
平均気温	17.0	16.8	18.7	21.3	23.5	26.8	29.1	28.2	27.2	24.4	22.8	19.3
平均最高気温	24.3	24.3	25.5	27.9	28.6	31.7	33.4	33.0	32.4	29.6	28.4	25.4
平均最低気温	11.6	9.4	11.9	15.3	17.6	20.4	24.9	24.1	22.0	19.5	17.2	13.4

* 沖縄県庁ホームページより

http://www.pref.okinawa.jp/kodomo/bunka/d1_sizen.html

③ 台風時の留意点と対策

台風は、北太平洋の南西沖で発生し、北上して日本や東アジアなどを襲う熱帯性低気圧で暴風雨のことを言います。沖縄は「台風の通り道」と言われており、毎年7月から9月をピークに25~27個程度発生し、その内4~7個程度が沖縄を通過します。台風が接近して暴風域に入ると風速25メートル以上の暴風雨となり、大変危険な状況となることから公共機関や交通機関もストップしてしまいます。暴風警報が発令されている間はとても危険な状況なので、寮や建物から出ないよう十分に注意してください。

● 留意点

1. 必ず「台風情報」をテレビ・ラジオ・インターネットなどで確認する。

2. 授業開始前（8：45前）から「暴風警報」が出ている場合

(1) 10：00までに「暴風警報」が解除されたら、午後の講義（3時限目）から授業が始まる。

(2) 10：00以降も「暴風警報」が解除されない場合は終日休講とする。

3. 授業中に「暴風警報」が出た場合

すぐに授業を終了して休講となります（学内放送があり）。なお、休講に伴う補講については、別に掲示などで通知します。

● 台風対策

家の中の台風対策チェック

- 窓ガラスをガムテープなどで補強する
- 浴槽（あるいは何かバケツや大き目の器）に水をためておく
- 懐中電灯・ろうそく・ライターあるいはマッチ
- 非常用ラジオ
- 保存水（断水時のため）
- 非常食（72時間分あるとよい）
- 非常用持ち出し袋の準備（72時間キット）－貴重品等はこの袋に入れておく。

<資料>

「家庭で出来る災害への備え」

http://www.city.takarazuka.hyogo.jp/sub_file/O1020112000000-kateide-bosai.html

「防災ナビ」：家の中の台風対策マニュアル

http://bosai-taisaku.net/thphoon/manual_ienonaka.html

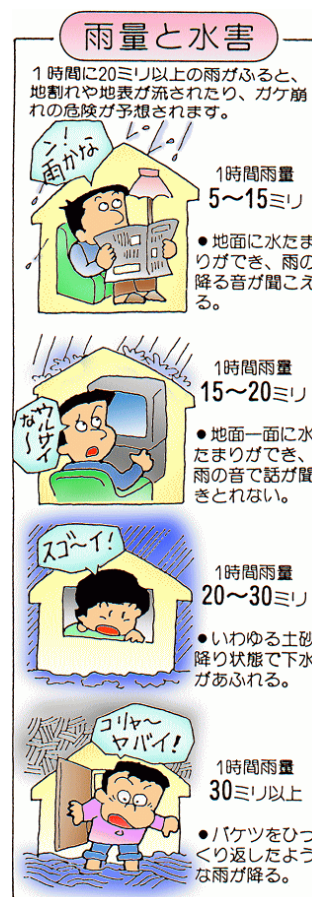

2. 留学生の主な年間行事

留学生のための年間行事

4月



- 交換留学生オリエンテーション
- 前期新入留学生歓迎会
- 定期健康診断



5月

- 新入生歓迎スポーツ大会



6月

- 南部フィールドトリップ

7月

- 国際交流ビーチパーティー&前期帰国留学生送別会



- 留学生センター大掃除
- ウミガメ放流会
- 日本語弁論大会 (名護市国際交流協会主催)

8・9月

- 夏休み

10月

- 後期新入留学生歓迎会
- 名桜大学祭



11月

- 沖縄地域留学生親善交流会

(沖縄地域留学生交流推進協議会主催)

12月

- 留学生タレントコンテスト&忘年会

1月

- 北部フィールドトリップ

2月

- 後期帰国留学生送別会



国際交流パーティーなどの行事についてのお知らせや情報は留学生センター
や講義棟掲示板、言語学習センター掲示板、MOS (Meio Overseas Students)
Facebook と Line に貼りだされます。

※MOSは、名桜大学留学生の国際交流を深めるために、留学生を中心とした、
様々な活動やイベントを企画・実行し、支援している学生団体です。MOSは、
主に名桜大学留学生センターに住んでいる日本人と留学生で構成されていま
す。留学生が名桜大学で有意義な留学生生活を過ごせるよう支援したい気持ちが
あるメンバーが集まっています。

※フィールドトリップは、沖縄の文化、歴史的背景に対する理解を深めるために
行っています。

※その他、学内交流、地域交流等の参加・紹介は、その都度連絡いたします。

3. 指導教員について

本学では指導教員制度を導入しており、外国人留学生にも、指導教員が
付きます。入学後は指導教員の指導のもとに学習を続けていくことになりま
す。

4. 国際交流課

国際交流課は国際交流センター1階にあり、海外交換留学プログラムに
関する業務、各種手続きや情報提供などを行っています。

- 私費留学生のための奨学金申請手続き
- 資格外活動許可（アルバイトなど）の申請手続き

- 交流行事の情報提供
- 在留期間更新許可の申請手続き

5. 健康管理

① 定期健康診断

4～5月に実施されます。みなさんの健康管理の把握に必要ですので、必ず受診するようにしましょう。



② 健康保険手帳とは

日本に在住する場合、健康保険に加入しなければなりません。これが万一が一健康面で問題が生じた場合に係る医療費を全額払わなくて済むように（経済的に助かるように）という、国のやさしさでもあります。留学生は、大学到着後すぐにこの手続きが行われるようになっています。

③ 保健室（多目的ホール1階）



大学専属の医師と看護師がいます。健康面あるいは精神面でも、問題があると感じた場合は、すぐに相談してください。

連絡先 0980-51-1066

6. 遺失物・拾得物（落とし物・拾い物）

『落とし物をした』『忘れ物をした』あるいは『拾った』場合は学生課に届けてください。届け出のあった物品の返却のときは、その落とし物をした学生の

がくせいしょう ていじ もと 学生証の提示を求められますので、わす じさん 忘れずに持参しましょう。

7. 図書館の利用について

としょかん しよせき しりょう か としょかんりようしょ 図書館で書籍や資料を借りる時は、「図書館利用書（カード）」が必要となります。がくせいしょう 学生証にバーコードが表示されているカードはそのままとしょかんりようしょ 図書館利用書として利用可能となります。その他、PC の利用の際などにも、としょ 図書カードあるいはがくせいしょう ていじ もと ばあい 学生証の提示を求められる場合がありますので、つね けいたい 常に携帯しておくことをお勧めします。

かいかん ようび しかん 開館する曜日・時間

つき ~ きん 月 ~ 金	ど よう び 土 曜 日
8:45 ~ 22:00 (ふぞく としょかん 附属図書館)	12:00 ~ 18:00
8:45 ~ 24:00 (かんごがつか 看護学科)	
ちようききゅうぎょうきかんちゅう なつ はる ふゆやすみ 長期休業期間中 (夏・春・冬休み)	
8:45 ~ 17:00	
にち しゅくじつ きゅうかんび 日・祝日は休館日	

8. きょういくしえん とう 教育支援センター等

◆ げんごがくしゅうせんたー (Language Learning Center-LLC)



英語と日本語を中心としてさまざまな第二言語のサポートを行っています。

チューター（学習支援者）が学習者のサポートを行ったり、個人学習として多読多聴用の書籍、CDやDVD、コンピュータソフトを使った学習もおすすめしています。チューター（学習支援者）は名桜在学生在アルバイトとして支援業務を行っており、留学生も応募できるようになっています（←詳しくはLLCに問い合わせてください）。

*ホームページはこちらから：<https://sites.google.com/site/meiollc/>

◆ 数理学習センター（Mathematics and Science Learning Center-MSLC）

言語学習センター（LLC）と同じように、学習支援が行われている施設です。ここでは、「数理」という名前の通り、数理関係を中心に学習支援しますが、その他の学習支援も同時に行っています。こちらも学生がチューターとして働いています。



*ホームページはこちらから：<http://www.meio-u.ac.jp/mslc/>

◆ ライティングセンター（Meio Writing Center）

ライティングセンターの最大の特徴は、リベラルアーツ機構に属する語学学習センター（LLC）や数理学習センター（MSLC）といった学生とチューターが相互に学び合うピア・サポートに主眼が置かれたセンターと同様に、

がくせい 学生による / がくせいしゆたい 学生主体の がくしゅうしえん 学習支援システムの いっかん 一環であります。 その とくしやく 特色を
ひとこと 一言でいうならば、 きょういん 教員が がくせい 学生の かく 書いた ぶんしやう 文章を あか 赤で 「てんさく 添削」 するのではな
く、 がくせい 学生チューターが いっしょ 一緒に考え、 あだばいす アドバイスをすることで、 その ぶんしやう 文章を かく
いた がくせいじしん 学生自身の 「きづき 気づき」 を うなが 促すことにあります。 すぐに こた 答えを うえ 上から あた
るのではなく、 かんが 考えるプロセスを だいじ 大事にしながら、 がくせいじしん 学生自身の 「かくちから 書く力」
の せいちやう 成長をサポートする ば 場としての ライティングセンターは、 LLC、 MSLC と
ともに、 がくせい 学生のための さんみいったいがた 三位一体型の がくしゅうしえんそしき 学習支援組織として いち 位置づけられていま
す。



◆ウェルナビ (Welcome + Nabigation)

おも しんにゆうせい 主に新入生が だいがくせいかつ 大学生活に はや 早く なら 慣れ親しみ、 じゅうじつ キャンパスライフを 充実させ
ることができるようサポートする だんたい ボランティア団体です。 がくせい 学生(先輩)が がくせい
(こうはい 後輩)をサポートするので、 しんにゆうせい 新入生(後輩)も なんでも きがる 気軽に聞けるのが
とくちやう 特徴のようです。



がくせい 学生ボランティアで 構成される しんにゆうせいしえんそしき 新入生支援組織。



せんぱいがくせい 先輩学生が しんにゆうせい 新入生に だいがくせいかつ 大学生活や りしゅうほうほう 履修方法などを



あだばいす アドバイスをします。 また、 がくない 学内イベントの きかく 企画・うんえい 運営も行います。

*ホームページはこちらから：

<http://www.meio-u.ac.jp/content/view/1461/435/>

◆S-CUBE (就職支援団体)

NPO キャリアサポート(ここひら)のスタッフの指導のもとに、就職試験面接の練習や試験対策を受けることができる。留学生の日本での就職の場合は、手続き等が異なるため、年に2回ほどキャリア支援課のもと、「留学生就職ガイダンス」が実施される。



9. 福利厚生(その他の施設)

◆食堂

大学食堂のスケジュールは下記のとおりです。

場所：国際交流センター(国際交流課)から向かって左側の建物

営業時間：8:00~20:00 (食事時間：11:00~15:00)

休業日：土日・祝祭日・大学の休業日

(*長期休業期間は短縮営業の場合もあり)

◆大学売店

場所：大学食堂の隣にあります。

営業時間：7:00~19:00

きゅうぎょうび どにち しゅくさいじつ だいがく きゅうび
休業日：土日・祝祭日・大学の休業日

きょうかしょ べんとう のもの かするい はんばい
サービス：教科書・お弁当・飲み物・お菓子類などの販売。

◆郵便ポスト

ばしょ しょくどう おな たてもん いりぐち
場所：食堂と同じ建物で入口のそば

しゅうしゅうじかん げつ と きゅうじつ
収集時間：月～土 16:00 休日 10:00

◆キャッシュコーナー（ATM）

ばしょ がくせいかいかん かい
場所：学生会館SAKURAUM1階

りょうじかん
利用時間：8:00～20:00

きゅうぎょうび どにち しゅくさいじつ だいがく きゅうび
休業日：土日・祝祭日・大学の休業日

10. 奨学金・授業料減免

(1) 私費留学生への奨学金

① 日本学生支援機構私費外国人留学生等学習奨励費(JASSO)

がくぎょう じんぶつ すく りゅうがく つづけ けいざいてき
対象：学業・人物とも優れ、かつ留学を続けていくために経済的

えんじょ ひつよう
な援助を必要とする者。



※ 募集時期は例年4月、9月（追加採用）に募集があり、講義棟の掲示板、

りゅうがくせい けいじばん がくせいかまえけいじばん し
留学生センター掲示板、学生課前掲示板でお知らせします。

※ 奨学金 学部学生及び大学院生 48,000円（月額）

② 民間からの奨学金

みんかんと しゅうがくせい
民間団体等からの奨学金です。募集がある場合は、講義棟の掲示板

りゅうがくせい けいじばん こくさいこうりゅうがくまえけいじばん し
留学生センター掲示板、国際交流課前掲示板でお知らせします。応募資格等

かくだんたい こと
は各団体により異なります。

・ライオンズクラブ^{こくさいきょうかいしやうがくきん}国際協会奨学金（5月頃）^{がつごろ}

・ロータリー^{よねやまきねんしやうがくきん}米山記念奨学金（9月頃）^{がつごろ}

・平和中島財団^{へいわなかしまざいだんしやうがくきん}奨学金（9月頃）^{がつごろ}

・朝鮮^{ちやうせんしやうがくきん}奨学金（5月頃）^{がつごろ}



(2) 授業料減免^{じゆぎやうりやうげんめん}

① 減免は^{げんめん}前の^{まえ}2学期^{がっき}（^{ぜん}前・^{こうき}後期）の^{たんいしゅうとくじやうきやう}単位修得状況^{せいせき}とその成績^{けつてい}で決定する。

【例】2年次^{れい}の^{ねんじ}授業料^{じゆぎやうりやう}は1年次^{ねんじ}の^{たんいしゅうとくじやうきやう}単位修得状況^{せいせき}とその成績^きで決める。

② 減免は^{げんめん}次表^{ぜん}のように^{こうき}前・後期^{さだ}で定められた^{たんいすう}単位数^{しゅとく}を取得^{げんめん}しなければ、減免の

^{たいしやう}対象^{たいしやう}にならない。

『^{めいおうだいがくりゅうがくせいじゆぎやうりやうげんめんじつしやうこう}名桜大学留學生授業料減免実施要綱』（^{いちふぼっすい}一部抜粋）

第3条 減免は『留学』の在留資格により入国し、本学に在学する留學生（以下「留學生」という。）を対象とする。

第5条 減免は、予め正規授業料を完納した留學生を対象とし、在学する年次の過去2学期の単位取得が、次に定める年次ごと取得単位数以上であるものを対象とする。

③ 減免の期間^{げんめん きかん}

減免の^{げんめん}対象^{たいしやう}となる^{きかん}期間は、^{ねんかんい}4年間以内とする。^{ねんじへんにゅうがくせい}3年次編入學生については

^{ねんかん}2年間となります。^{そつぎやうえんき}卒業延期になると^{じゆぎやうりやう}授業料^{げんめん}の減免^うは受けられません。

^{にゅうがくねんど}入学年度（^{へんにゅうがく}編入学を含む）^{ふく}においては、^{いちりつ}一律に^{げんめん}50%の減免^{おこな}を行います。

^{いほうこうい}違法行為^{おこな}を行った場合は、^{ばあい}授業料^{じゆぎやうりやう}の減免^{げんめん}を取り消^とします。^け

(3) 授業料等^{じゆぎやうりやうとう}

^{ほんがく}本学の^{じゆぎやうりやう}授業料^{つき}は次の通り^{とお}です。

こうもく 項目	ぜんきのうにゆうがく 前期納入額	こうきのうにゆうがく 後期納入額	ねんがく 年額
じゆぎょうりよう 授業料	267,900円	267,900円	535,800円
ごうけい 合計	267,900円	267,900円	535,800円

※ 入学初年度、入学金125,000円と学生教育研究災害障害保険3,300円（4年間分）は納入する必要があります。

※ 授業料の納入期限について

ぜんきじゆぎょうりよう がつ にち
前期授業料 4月30日まで

こうきじゆぎょうりよう がつ にち
後期授業料 10月31日まで

きじつ おく のうにゆう くだ
期日に遅れないように納入して下さい。

じゆぎょうりよう のうにゆう おこた しが がつ とうろく せいせき だ とくそく のうにゆう
授業料の納入を怠ると、次学期の登録や成績が出せません。督促しても納入

のない ばあい じよせき めいおうだい が がく がく すぐ だい じょうだい ごうさん しょう
の場合には除籍となります。（名桜大学学則第29条第6号参照）

しよじじょう じゆぎょうりよう きじつ おさ がく せい ぶん かつ きほう がく せい
諸事情により、授業料が期日までに収められない学生や分割を希望する学生

かいけいか まどぐち そうだん くだ
は会計課窓口で相談して下さい。

11. 留学生宿舎(留学生センター)について

① 寄宿料の納入方法 きしゆくりよう のうにゆう ほうほう よくげつ ぶん まいつき にち
翌月分を毎月20日までに

かいけいか おさ かいけいか まどぐち し は ら
会計課にて納めて下さい。会計課窓口で支払う方法と、

ぎんこう こうさ ひ おと のうにゆう ほうほう しゅるい
銀行口座引き落としによる納入方法の2種類あります。



② 退去手続きについて

【1】 退去を希望する場合は、寄宿舎退去願いを退去予定の1ヶ月前までに

こくさい こうりゅう かが てい しゅつ しょう にん う たい きょ ばあい
国際交流課に提出し、その承認を受けてください。退去する場合には

りゅうがく せい かん りん きょ してつ けん う け っ か ひ びん め っ し つ そん しょう
留学生センター管理人の居室点検を受け、その結果、備品の滅失、損傷

など ^{みと} 等が認められたときは、^{げんじょうかいふく} 原状回復に必要な^{ひつよう} 経費を^{けいひ} 弁償しな^{べんしょう} ければなりません。

【2】^{たいきよ} 退去する場合は^{ばあい} 自転車、^{じてんしゃ} バイク、^{じどうしゃなど} 自動車等を^{ほうち} 放置せず、^{かくじ} 各自の^{せきにん} 責任で^{しよぶん} 処分してください。なお、バイクや自動車を他人に譲渡する場合は^{じどうしゃ} 他人に^{たにん} 譲渡する場合は^{じょうと} 名義の^{ばあい} 変更を^{めいぎ} 確実に^{へんこう} 行って^{かくじつ} ください。^{おこな}

【3】^{たいきよご} 退去後、^{ゆうびんぶつ} 郵便物が^{しゆくしゃ} 宿舎に^{はいたつ} 配達されないように、^{ゆうびんきょく} 郵便局で^{じゅうしょへんこう} 住所変更を^{しゆくしゃ} してください。

③ ^{きしゆくしゃちゆういじこう} 寄宿舍注意事項

^{きほんじゅうようじこう} 基本重要事項

- ^{きしゆくりょう} 寄宿料の^{のうふ} 納付を^{げつ いじょうおこた} 3ヶ月以上 怠ったときは、^{たいきよしよぶん} 退去処分になりますので、^{かくじつ} 確実に^{のうにゆう} 納入してください。(名桜大学寄宿舍 ^{めいおうだいがくきしゆくしゃ} 管理運営規程第14条 ^{かんりうんえいきていだい} 第2号 ^{じょうだい} 参照)
- ^{だいがく} 大学の^{きよか} 許可を受けたものを^{のぞ} 除き、^{だんし} 男子の^{かい} 階(1F、2F)、^{じょし} 女子の^{かい} 階(3F、4F)への^{いせい} 異性の出入りは禁止されています。(入居者、^{がいらいしゃ} 外来者を含む)
- ^{きしゆくしゃない} 寄宿舍内で^{そうおん} 騒音や、^{ほうち} ゴミの^{きしゆくしゃ} 放置、^{きけんぶつ} 寄宿舍への^{もちこみ} 危険物の持ち込み、^{きしゆくしゃない} 寄宿舍内における^{どうぶつ} 動物の飼育は^{しゆく} 禁止されています。

^{ぼうはん} 防犯

- ^{きしゆくしゃない} 寄宿舍内で^{ふしんしゃ} 不審者を^{はっけん} 発見した場合は、^{すみ} 速やかに^{かんりにん} 留学生センター^{かんりにん} 管理人もしくは^{こくさいこうりゅうか} 国際交流課へ^{れんらく} 連絡してください。

^{りゅうがくせい} 留学生センター^{かんりにん} 管理人：090-3014-9238

^{こくさいこうりゅうか} 国際交流課：0980-51-1054

^{ぼうさい} 防災

- ^{ろうか} 廊下、^{ひなんつうろ} 避難通路および^{かいだん} 階段には^{ぜったい} 絶対に^{もの} 物を^お 置かないでください。^{かさいとう} 火災等が^{はっせい} 発生

した場合には障害になって大惨事となることがあります。

- 火災を発見した場合は、自動火災報知機（各階の外部廊下3ヶ所）のボタンを押して、全入居者へ火災の発生を知らせて下さい。また室内で火災が発生した場合は、各室の玄関に設置してある自動火災報知機により全入居者に火災の発生を知らせ、また留学生センター管理人、消防署に通報してください。

入居者への通知・連絡

入居者

全員に対する通知及び連絡事項は1階のエントランスホールに設置されている掲示板に掲示しますので、1日に1回は掲示板を見てください。

保証金について

保証金は、入居者の責任による居室および寄宿舍への損害賠償ならびに退去時における光熱水料等の清算および清掃経費になります。入居時に会計課へ納付し、残金は退去時に返還します。

<保証金の金額>

居室	居室番号	寄宿料	保証金
家族部屋	401～405	16,800円	30,000円
男子部屋	101～210	10,800円	23,000円
女子部屋	211～425	11,600円	23,000円

*ただし、男子部屋の201～210は女子部屋と同額（11,600円）となります。

入居者以外の宿泊禁止について

外来者を宿泊させることは一切許可しない。ただし、入居者の直系親族（両親

および兄弟姉妹のみ)が滞在する場合、滞在期間の2週間前までに所定の申請書
を国際交流課に提出し、許可を受けなければならない。また、その滞在期間は
1週間以内とする。

(名桜大学寄宿舍管理運営規定第10条第2号参照)

休業中の所在について

長期休業中(夏季・冬季・春季)に一時帰国や国内外へ旅行をする場合、事前
に行き先や連絡先を「休業中の所在について」の用紙に記入して国際交流課に提
出してください。なお、休業中に帰国や旅行の予定がない学生も必ず提出し
てください。

自動車・オートバイの所有について

自動車を購入あるいは友人・知人から譲り受け、寄宿舍(留学生センター)に
駐車する場合、「自動車保管場所使用承諾証明書」の申請が必要です。

なお、自動車、オートバイ等を所有している学生は免許証・登録証の写しを国際
交流課へ提出してください。

留学生センターでの注意事項(生活面)

留学生センターは、海外からの留学生(短期留学も含む)が優先的に入居し
ていますが、国際交流の目的で入居する日本人学生もいます。快適に大学生活を
送るために下記のルールを守るようにしましょう。

① 夜は静かに!

夜間に大騒ぎをしたり、大きな物音(音楽なども含む)を立て

るのは、周りの迷惑になりますので、できるだけ協力して静かにしましょう。



② 迷惑駐車に注意!

車やバイクで友人宅を訪問する時は、相手側の駐車スペースをよく考え、



周りに迷惑にならないようにしましょう。駐車違反はしないようにしてください。

③ ごみは下記のように分別してゴミ捨て場に捨ててください。

1. 燃やしていいゴミ (紙製品・生ごみ)
2. もやしていけないゴミ (小型電化製品等)
3. 資源ゴミ (ビン・缶・古紙等)
4. 粗大ゴミ (家具・自転車等)

*市役所に電話して回収してもらう

5. 危険ゴミ (割れガラス・蛍光灯・ライター・電池等)



12. 在留資格・期間

① 外国人登録

外国人登録制度は平成24年7月9日をもって廃止されました。

新しい在留管理制度

「在留カード」が交付されます。

在留カードは、中長期在留者に対し、

上陸許可や、在留資格の変更許可、在留

期間の更新許可などの在留に係る許可に

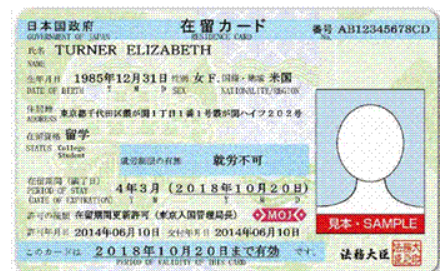

ともなってこうふて交付されるものです。

※留りゅうがくせい学生は、常じょうじ時「在籍ざいせきカード」の携けいたい帯が義ぎむつ務付けられています。

在留ざいりゅうきかん期間

在留ざいりゅうしかく資格が「留りゅうがく学」の場合、4年3月、4年、3年3月、3年、2年3月、2年、1年3月、1年、6月、3月の在留ざいりゅうきかん期間があります。

手続てつづきの流れ

入国にゅうこくしんさ審査しゅつにゅうこくこう（出入国港にて）

旅券りょけん（パスポート）に上陸じょうりくきょか許可の証印しょういんをするとともに、上陸じょうりくきょか許可によって中長期在留者ちゅうちようきざいりゅうしゃとなった方かたには在留カードざいりゅうを交付こうふします。成田空港なりたくうこう（東京）、羽田空港はねだくうこう（東京）中部国際空港ちゅうぶこくさいくうこう（愛知）及び関西空港あいち およ かんさいくうこう おおさか いがい くうこう（大阪）以外の空港つかってを使って入国にゅうこくする場合、旅券りょけんに上陸じょうりくきょか許可の証印しょういんをし、その近くちかくに「在留カード後日交付ざいりゅうか ー どこじつこうふ」と記載きざいされます。この場合ばあいには、中長期在留者ちゅうちようきざいりゅうしゃの方が市区町村ほう し く ちようそん まどぐち じゅうきよちの窓口まどぐちに住居地じゅうきよちの届け出とどけをした後あとに、在留カードざいりゅうが交付こうふされることとなります。（原則げんそくとして、地方入国管理局ちほうにゅうこくかんにりきょくから当該住居地とうがいじゅうきよちに郵送ゆうそうされます）

②在留ざいりゅうきかん期間こうしんの更新

更新こうしんきかん時期

1年又は2年間の在留期間ねんまた ねんかん ざいりゅうきかん まんりよう ひが満了げつまえする日の3ヶ月前にゅうこくかんにりきょくから、入国管理局な は しきょくまた か で な しゅつちようしょ まんりよう ひ那覇支局又は嘉手納出張所しんせいしょ ていしゅつで満了しんせいしょする日までに申請書ていしゅつを提出げんそくしなければなりません。提出ていしゅつは、原則げんそくとして本人ほんにんが行おこないます。

必要ひつようしよるい書類

☆ 在留期間更新許可申請書ざいりゅうきかんこうしんきょか しんせいしょ 1部ぶ（国際交流課こくさいこうりゅうかで配布はいふしています）

☆ 在留カード

☆ パスポート

☆ 在学証明書（在学期間の明記されたもの）

☆ 成績証明書

☆ 手数料4,000円

申請場所 入国管理局那覇支局（那覇市樋川・沖縄県合同庁舎）

嘉手納出張所（嘉手納町）

※注意：更新許可申請中は、国内の移動は可能ですが、国外へ出

ることはできませんので注意してください。

③ 在留資格外活動許可申請

該当者

「留学」の在留資格を持っている者は本来、勉学に関連した活動だけをする事になっていますが、学資やその他必要経費を補うための活動をすることがあります。事前

申請場所 入国管理局那覇支局（那覇市樋川・沖縄県合同庁舎7階）

また嘉手納出張所（嘉手納町）

必要書類

☆ 資格外活動許可申請書 1部（国際交流課で配布しています）

☆ 在留カード

☆ 学生証

☆ パスポート

相談

留学生のアルバイトは、大学での勉強が軌道に乗り、生活にも慣れた後と
いうこととなりますが、アルバイトをする必要がある人は、許可申請をする前
に、指導教員とアルバイトの内容や、時間などについてよく相談してくださ
い。

その他

資格外活動許可を受けずにアルバイトをしたり、許可された範囲を超えて
アルバイトをした場合、処罰の対象となります。場合によっては強制送還の
対象ともなりますので注意してください。また、資格外活動の許可を受けた
ものはその写しを国際交流課へ提出してください。

④ 在留資格の変更

該当者

留学ビザでの活動をやめて在留資格で許可された活動以外の新しい
活動をする者。

例： 留学生が卒業後、日本で就職を希望する場合等。

※但し、変更申請は必ず許可されない時もあります。

必要書類

例えば「留学」から「技術」への変更申請においては、次の書類が必要にな
ります。

- i. 在留資格変更申請書 2部
- ii. 受け入れ先期間の概要を明らかにする資料
 - 商業・法人登記簿謄本（3ヶ月以内のもの）
 - 直近の損益計算書の写し（新規事業の場合には、今後1年間の事業

けいかくしょ
計画書)

- iii. かいしゃあんないしょ ばんふれっとなど
会社案内書 (パンフレット等)
- iv. そつぎょうしょうめいしょまた かつどう かかわるかもく せんこう きかん かかわるしょうめいしょおよび
卒業証明書又は活動に係る科目を専攻した期間に係る証明書及び
しょくれき しょうするぶんしょ そつぎょうしょうめいしょ ざいしょくしょうめいしょ
職歴を証する文書として、卒業証明書・在職証明書など。
- v. かつどう ないよう きかん ちい およびほうしゅう しょうするぶんしょ うけいれさききかん
活動の内容、期間、地位及び報酬を証する文書として、受け入れ先機関
との雇用契約書の写し・辞令の写し・採用通知書の写し等。
- vi. りょけん ざいりゅう
旅券・在留カード

* ていしゅつしりょう あら おこな かつどう ざいりゅうしかく によって また こじん
提出資料は新たに行おうとする活動 (在留資格) によって又は、個人によ
っては異なりますので、しんせい もの じぜん にゅうこくかんりきょく と あ
申請をする者は、事前に入国管理局に問い合わせ
てください。(だいがく だいがくいんとう しんがく ばあい にゅうがくきよかしょ ていしゅつ
大学、大学院等への進学の場合は、「入学許可書」を提出す
ること。)

* ふくおか にゅうこくかんりきょく な はしきょく
福岡入国管理局那覇支局 〒900-0022

な は し ひ が わ
那覇市樋川 1-15-15

おきなわけん な は ごうどうちょうしゃ かい
沖縄県那覇合同庁舎 7階

TEL 098-832-4185

* ふくおか にゅうこくかんりきょく な はしきょく か で な しゅつちょうしよ
福岡入国管理局那覇支局嘉手納出張所

〒904-0203

か で な ちょうあざか で な 290-9 0-列-1号館
嘉手納町字嘉手納

TEL 098-957-5252

13. こくみんけんこうほけん こくほ かにゅう 国民健康保険 (国保) の加入について

※ かにゅう さい こくほ たんとうしゃ しょとく しんこく
加入の際、国保の担当者に所得がないことを申告してください。

(こくほ かにゅう ばあい いりょうひ ぜんがく じっぴふたん
国保に加入していない場合は、医療費の全額が実費負担となります。)

にほん たいざいよていきかん ねんいじょう がいこくじん こくほ
日本での滞在予定期間がおおむね 1年以上のすべての外国人は国保に
かにゆう ぎむ
加入することが義務づけられています。(帰国の際には国民健康保険手帳を
しやくしょまた やくば へんきやく
市役所又は役場に返却することになっています。)

こくほ かにゆうてつづ ほうほう 国保の加入手続きの方法

(1) しやくしょまた やくば じゅうきよち とどけで あと
市役所又は役場で住居地の届け出をした後



(2) しやくしょまた やくば こくみんけんこうほけんか てつづ
市役所又は役場の国民健康保険課で手続きをする



いんかん
印鑑

パスポート

じさん
を持参する

ほけんりょう えんていど しはら ねんかん
保険料 (11,800円程度) の支払い / 年間

(3) こくみんけんこうほけんてちようこうふ
国民健康保険手帳交付

ねんかん ほけんりょう ☆1年間の保険料について

りゅうがくせい かにゆうてつづ さい しょとく しんせい つうじょう ほけんりょう
留学生は、加入手続きの際に所得が「0」の申請をすると、通常の保険料
の7割軽減となり、実際に支払う保険料は、11,800円程となります。

いりょうひほじよせいど はんい ☆医療費補助制度の範囲

びょういん ちりょう う ばあい こくほ かにゆう いりょうひ こくほ
病院で治療を受ける場合、国保に加入していると医療費の70%は国保で
ふたん
負担されるので、留学生本人が実際に支払う額は残りの30%となります。

れい) じっさい
例) 実際にかった医療費の額が 10,000円の場合

こくみんけんこうほけん ほじよ
国民健康保険により 7,000円 (70%) の補助があります。

ほんにん ふたんがく
(本人負担額 : 3,000円)

14. 日常生活

ここでは、日常生活で困ったときに助けになる施設あるいは機関の情報を掲載しました。それぞれの交通アクセスについてはホームページなどから確認するよよいでしょう。

① 病院等

名護市内にある主な病院です。病院又は診療科によって診察の曜日や時間が違いますので、病院に行く前に電話で確認してください。

県立北部病院

TEL 0980-52-2719

<http://www.hosp.pref.okinawa.jp/hokubu/index.html>

北部医師会病院

TEL 0980-54-1111

<http://www.hokubuishikai-hp.or.jp/>

大宮医院

TEL 0980-53-4116

<http://ishakoko.jp/631839>

うりずん診療所

TEL 0980-54-6633

<http://www.citydo.com/prf/okinawa/guide/sg/565001198.html>

平安山医院

TEL 0980-52-6895

<http://ishakoko.jp/631842>

沖縄県北部福祉保健所

TEL 0980-52-2714

<http://www3.pref.okinawa.jp/site/view/contview.jsp?cateid=75&id=4731&page=1>



②郵便

ア. 窓口営業時間

◆名護郵便局

げつようび きんようび
月曜日～金曜日 9:00～20:00
(17:00以降は裏口で受付)

どようび
土曜日 8:30～12:00

◆その他の郵便局

げつようび きんようび
月曜日～金曜日 9:00～17:00

こづつみ かきとめ おく
小包、書留を送るときは、郵便局で送ります。切手は、郵便局かポストの
ちか みせ
近くの店など、〒マークのあるところで購入することができます。

イ. 口座開設

ゆうびんきょく
郵便局では、郵便預金口座を開設することもできます。郵便局の預金

こうざ かいせつ ばあい みぶんしょうめいしょ いんかん
口座を開設する場合は、身分証明書と印鑑(サインでも可)を持参し、手続き
きをしてください。

だいがくしょくどうまえ じどうげんきんしはらいき
大学食堂前の自動現金支払機

げつようび きんようび
月曜日～金曜日 9:00～18:00

ウ 名護市内の郵便局

なごゆうびんきょく
名護郵便局

なごしあがりえ
名護市東江1-11-14

TEL 0980-52-2042

おおきたゆうびんきょく
大北郵便局

なごしなご
名護市名護4199-1

TEL 0980-53-0522

おおなかゆうびんきょく
大中郵便局

なごしおおなか
名護市大中1-3-7

TEL 0980-53-3142

みやざとゆうびんきょく
宮里郵便局

なごしみやざと
名護市宮里1-28-2

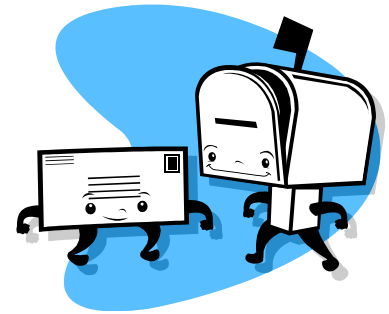

TEL 0980-52-1239

③ 公的機関等

なごしやくしよ
名護市役所

なごしみなと
名護市港1-1-1

TEL 0980-53-1212

なごけいさつしよ
名護警察署

なごしあがりえ
名護市東江5-21-9

TEL 0980-52-0110 または110

なごしょうぼうしよ
名護消防署

なごしあがりえ
名護市東江5-2-29

TEL 0980-52-2121 または119



④ 電気・ガス・水道・電話局

せいかつ なか でんき すいどう でんわきょく
生活の中で、電気、ガス、水道などの問題が生じた場合は、

つうじょうかんりにん と あ りょうきんしはら
通常管理人に問い合わせますが、それぞれの料金支払い

とう かか とう かき ばしよ と あ
等に係ることがらは、下記のそれぞれの場所に問い合わせ
してください。

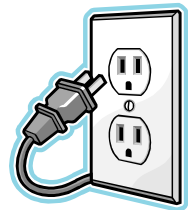

おきなわでんりょく なごえいぎょうしよ
沖縄電力名護営業所

なごしあがりえ
名護市東江5-12-27

TEL 0980-52-2754

おきなわきょうどう ほくふえいぎょうしよ
沖縄協同ガス北部営業所

なごしがぶそか
名護市我部祖河1036-1

TEL 0980-52-3119

なごしやくしよすいどう かぎょうむがかり
名護市役所水道課業務係

なごしみなと
名護市港1-1-1

TEL 0980-53-1212 (内線193)

⑤ 交通手段

移動には、自家用車、オートバイ、バス、タクシーを利用します。那覇空港から名護バスターミナルまでは高速バスも運行されています。また、バスが利用できない場合は、タクシーも便利です。タクシーはどこでも乗ることができ、またタクシー会社に電話をして迎えに来てもらうこともできます。那覇市内はモノレールが運行しています。那覇に行く時には利用してください。

大学送迎バス

大学の送迎バスは、土日、休日を除く、授業が行われている期間、定期的に名護市内を運行しています。本しおり添付のバスのスケジュール運行経路を確認して、市内への交通手段として利用してください。なお、留学生が利用する場合、バスが混み合っているときの利用は避けてください。

バス

沖縄バス 名護市宮里444-2 TEL 0980-52-2618

琉球バス 名護市宮里444-1 TEL 0980-52-2504

タクシー

名護共同無線センター 名護市宮里7-22-31

TEL 0980-52-3333

丸一交通 名護市為又889

TEL 0980-53-2491

やえ
八重タクシー

なごしびいまた
名護市為又479-7

TEL 0980-52-2446

まるきん
丸金タクシー

なごしなご
名護市名護4745

TEL 0980-53-5555

ほくぶかんこう
北部観光タクシー

なごしおおひがし
名護市大東2-14-22

TEL 0980-53-1138

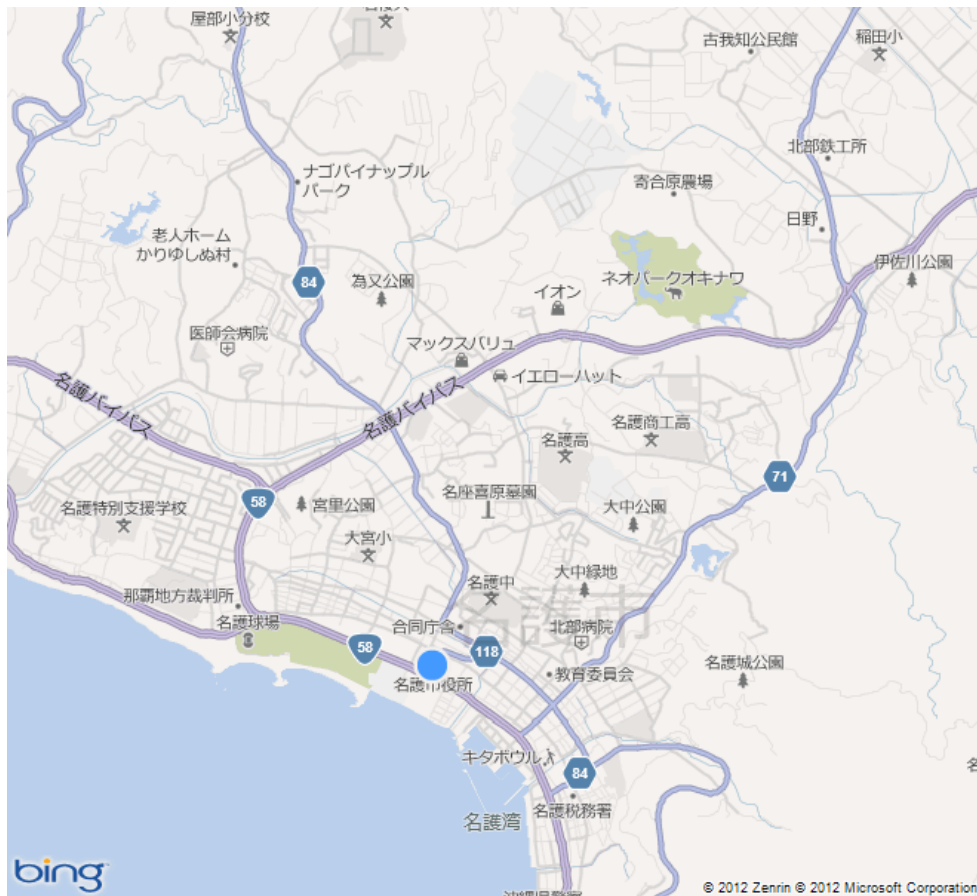

た

⑥ その他

さまざま そうだん
様々な相談について

➤ 学生相談室（場所：保健室の隣り）

こころ なやみ ゆうじんかんけい ぐたいてき そうだん しどうきょういん ゆうじん そうだん
心の悩み、友人関係、具体的な相談、指導教員や友人にも相談できな

ばあい がかせいそうだんしつ りよう そうだん そうだんないよう
いような場合には、「学生相談室」を利用してください。相談には、相談内容

によってカウンセラー、教職員が当番制で応じますので気軽に利用して
ください。相談内容についての秘密は、厳守されます。相談日、時間
については掲示板を確認してください。

➤ 健康相談

健康相談は、保健室で行います。保健室に校医・看護師が配置されて
いますので、体調等に関する簡易な相談を受けることができます。

がくせい かつよう
学生ガイドの活用について

学生ガイドには、大学生生活に必要な情報が載っています。滞在中は大切に持っ
ていてください。また、内容をよく読んで授業の履修方法、諸証明書、手続き等、
理解して下さい。内容について質問があれば、遠慮なく、教務課、または
学生課まで問い合わせて下さい。また、授業の履修方法については指導教員に
よく相談することが大切です。

名桜大学建物配置図

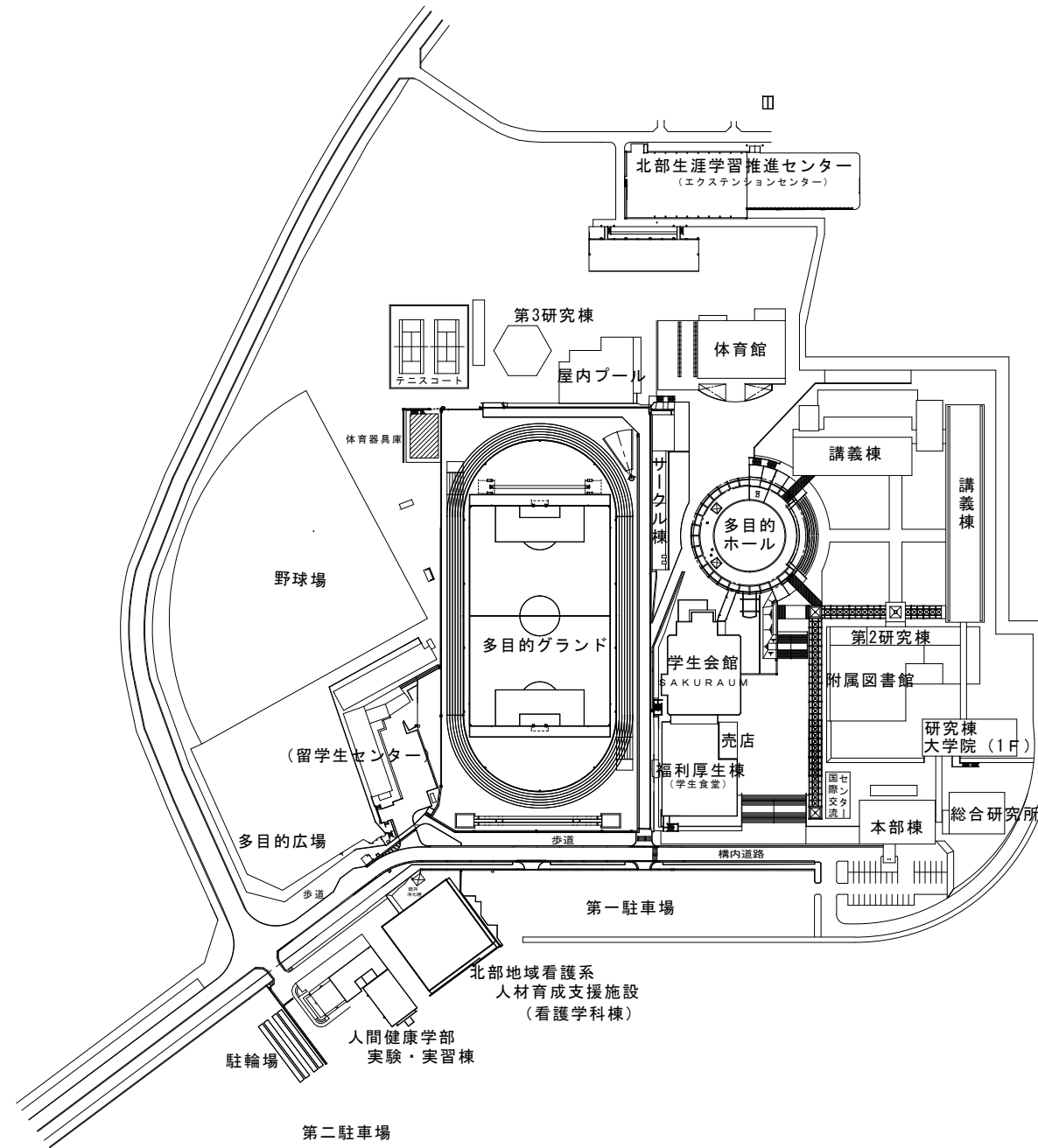

平成 29 年度名桜大学学生送迎バス運行時刻表

	学生送迎バス停車所	午 前			午 後					
		1 便	2 便	3 便	4 便	5 便	6 便	7 便	8 便	9 便
		7:25 発	9:10 発	10:30 発	11:50 発	13:35 発	15:20 発	17:05 発	18:50 発	20:15 発
1	名桜大学(本部棟前)	7:25	9:10	10:30	11:50	13:35	15:20	17:05	18:50	20:15
2	北部看護学校前	7:29	9:14	10:34	11:54	13:39	15:24	17:09	18:54	20:19
3	名桜給油所前	7:32	9:17	10:37	11:56	13:42	15:27	17:12	18:57	20:22
4	中華レストラン向い	7:35	9:19	10:39	11:59	13:44	15:29	17:14	18:59	20:24
5	サンシャイン名桜前	7:45	9:29	10:49	12:09	13:54	15:39	17:24	19:09	20:34
6	名護城入口バス停	7:49	9:33	10:53	12:13	13:58	15:43	17:28	19:13	20:38
7	名護十字路バス停	7:50	9:34	10:54	12:14	13:59	15:44	17:29	19:14	20:39
8	大西バス停 (ファミリーマート大西通店)	7:52	9:36	10:56	12:16	14:01	15:46	17:31	19:16	20:41
9	北部合同庁舎前	7:53	9:37	10:57	12:17	14:02	15:47	17:32	19:17	20:42
10	宮里三丁目バス停前	7:55	9:39	10:59	12:19	14:04	15:49	17:34	19:19	20:44
11	名桜マンション前	7:58	9:42	11:02	12:22	14:07	15:52	17:37	19:22	20:47
12	為又バス停(白銀薬局前)	8:10	9:49	11:09	12:29	14:14	15:59	17:44	19:29	20:54
13	名桜ボウル前(ワタンジャ原バス停)	8:13	9:51	11:11	12:31	14:16	16:01	17:46	19:31	20:56
14	名桜大学着	8:25	9:56	11:17	12:37	14:22	16:07	17:52	19:37	21:02

※ 出発場所：本部棟前

※ 交通事情により、到着時刻にズレが生じる場合がありますのでご注意ください。

※ 9 便については、本学マイクロバスでの運行となります。

※ 利用状況により、送迎バスの乗車定員を超過した場合は乗車できない（バス停を通過する）ことがありますので、ご注意下さい。

※ 土・日曜日の運行便数は太枠内の便を運行します。（本学マイクロバスでの運行）なお祝祭日、入学試験実施日（学年暦要確認）、学園祭、大学入試センター試験実施日、年末年始（12/26～1/4）を除く。

平成 29 年度名桜大学学生送迎バス運行時刻表

	学生送迎バス停車所	午 前			午 後					
		1 便	2 便	3 便	4 便	5 便	6 便	7 便	8 便	9 便
		7:25 発	9:10 発	10:30 発	11:50 発	13:35 発	15:20 発	17:05 発	18:50 発	20:15 発
1	名桜大学(本部棟前)	7:25	9:10	10:30	11:50	13:35	15:20	17:05	18:50	20:15
2	北部看護学校前	7:29	9:14	10:34	11:54	13:39	15:24	17:09	18:54	20:19
3	名桜給油所前	7:32	9:17	10:37	11:56	13:42	15:27	17:12	18:57	20:22
4	中華レストラン向い	7:35	9:19	10:39	11:59	13:44	15:29	17:14	18:59	20:24
5	サンシャイン名桜前	7:45	9:29	10:49	12:09	13:54	15:39	17:24	19:09	20:34
6	名護城入口バス停	7:49	9:33	10:53	12:13	13:58	15:43	17:28	19:13	20:38
7	名護十字路バス停	7:50	9:34	10:54	12:14	13:59	15:44	17:29	19:14	20:39
8	大西バス停 (ファミリーマート大西通店)	7:52	9:36	10:56	12:16	14:01	15:46	17:31	19:16	20:41
9	北部合同庁舎前	7:53	9:37	10:57	12:17	14:02	15:47	17:32	19:17	20:42
10	宮里三丁目バス停前	7:55	9:39	10:59	12:19	14:04	15:49	17:34	19:19	20:44
11	名桜マンション前	7:58	9:42	11:02	12:22	14:07	15:52	17:37	19:22	20:47
12	為又バス停(白銀薬局前)	8:10	9:49	11:09	12:29	14:14	15:59	17:44	19:29	20:54
13	名桜ボウル前(ワタンジャ原バス停)	8:13	9:51	11:11	12:31	14:16	16:01	17:46	19:31	20:56
14	名桜大学着	8:25	9:56	11:17	12:37	14:22	16:07	17:52	19:37	21:02

※ 出発場所：本部棟前

※ 交通事情により、到着時刻にズレが生じる場合がありますのでご注意ください。

※ 9 便については、本学マイクロバスでの運行となります。

※ 利用状況により、送迎バスの乗車定員を超過した場合は乗車できない（バス停を通過する）ことがありますので、ご注意下さい。

※ 土・日曜日の運行便数は太枠内の便を運行します。（本学マイクロバスでの運行）なお祝祭日、入学試験実施日（学年暦要確認）、学園祭、大学入試センター試験実施日、年末年始（12/26～1/4）を除く。

年齢早見表 2017年・平成29年 版

誕生日前は下記の表から1歳引いた年齢となりますので、ご注意下さい

生年:西暦	生年:元号	年齢
1917年	大正 6年	100歳
1918年	大正 7年	99歳
1919年	大正 8年	98歳
1920年	大正 9年	97歳
1921年	大正 10年	96歳
1922年	大正 11年	95歳
1923年	大正 12年	94歳
1924年	大正 13年	93歳
1925年	大正 14年	92歳
1926年	大正15年/昭和元年	91歳
1927年	昭和 2年	90歳
1928年	昭和 3年	89歳
1929年	昭和 4年	88歳
1930年	昭和 5年	87歳
1931年	昭和 6年	86歳
1932年	昭和 7年	85歳
1933年	昭和 8年	84歳
1934年	昭和 9年	83歳
1935年	昭和10年	82歳
1936年	昭和11年	81歳
1937年	昭和12年	80歳
1938年	昭和13年	79歳
1939年	昭和14年	78歳
1940年	昭和15年	77歳
1941年	昭和16年	76歳
1942年	昭和17年	75歳
1943年	昭和18年	74歳
1944年	昭和19年	73歳
1945年	昭和20年	72歳
1946年	昭和21年	71歳
1947年	昭和22年	70歳
1948年	昭和23年	69歳
1949年	昭和24年	68歳
1950年	昭和25年	67歳
1951年	昭和26年	66歳
1952年	昭和27年	65歳
1953年	昭和28年	64歳
1954年	昭和29年	63歳
1955年	昭和30年	62歳
1956年	昭和31年	61歳
1957年	昭和32年	60歳
1958年	昭和33年	59歳
1959年	昭和34年	58歳
1960年	昭和35年	57歳
1961年	昭和36年	56歳
1962年	昭和37年	55歳
1963年	昭和38年	54歳
1964年	昭和39年	53歳
1965年	昭和40年	52歳
1966年	昭和41年	51歳

生年:西暦	生年:元号	年齢
1967年	昭和42年	50歳
1968年	昭和43年	49歳
1969年	昭和44年	48歳
1970年	昭和45年	47歳
1971年	昭和46年	46歳
1972年	昭和47年	45歳
1973年	昭和48年	44歳
1974年	昭和49年	43歳
1975年	昭和50年	42歳
1976年	昭和51年	41歳
1977年	昭和52年	40歳
1978年	昭和53年	39歳
1979年	昭和54年	38歳
1980年	昭和55年	37歳
1981年	昭和56年	36歳
1982年	昭和57年	35歳
1983年	昭和58年	34歳
1984年	昭和59年	33歳
1985年	昭和60年	32歳
1986年	昭和61年	31歳
1987年	昭和62年	30歳
1988年	昭和63年	29歳
1989年	昭和64年/平成元年	28歳
1990年	平成 2年	27歳
1991年	平成 3年	26歳
1992年	平成 4年	25歳
1993年	平成 5年	24歳
1994年	平成 6年	23歳
1995年	平成 7年	22歳
1996年	平成 8年	21歳
1997年	平成 9年	20歳
1998年	平成10年	19歳
1999年	平成11年	18歳
2000年	平成12年	17歳
2001年	平成13年	16歳
2002年	平成14年	15歳
2003年	平成15年	14歳
2004年	平成16年	13歳
2005年	平成17年	12歳
2006年	平成18年	11歳
2007年	平成19年	10歳
2008年	平成20年	9歳
2009年	平成21年	8歳
2010年	平成22年	7歳
2011年	平成23年	6歳
2012年	平成24年	5歳
2013年	平成25年	4歳
2014年	平成26年	3歳
2015年	平成27年	2歳
2016年	平成28年	1歳

事務局テレフォンガイド

部 名	課 名	直通番号
総務企画部	総務課	0980-51-1100
	企画広報課	0980-51-1130
財務部	会計課	0980-51-1051
	施設課	0980-51-1246
教務部	教務課	0980-51-1055
	入試課	0980-51-1056
	教員養成支援センター	0980-51-1560
学生部	学生課	0980-51-1057
	キャリア支援課	0980-51-1058
保健センター		0980-51-1066
国際交流センター	国際交流課	0980-51-1054
地域連携機構	北部生涯学習センター	0980-51-1555
図書館	図書課	0980-51-1062
総合研究所	総合研究所	0980-51-1107
数理学習センター (MSLC)		0980-51-1027
言語学習センター (LLC)		0980-51-1117
ライティングセンター (MWC)		0980-51-1277

その他のテレフォンガイド

警備室（本部棟1階入口）	0980-51-1067
警備室（構内入口）	0980-51-1140
学生会館1階総合窓口	0980-51-1217
大学食堂	0980-51-1097
大学売店	0980-51-1304
留学生センター（管理人室）	090-3014-9238



